

ORDINE DEI MEDICI CHIRURGH E DEGLI ODONTOIATRI
DELLA PROVINCIA DI ALESSANDRIA

ISSN 2974-7082 (edizione digitale) – ANNO 74°

alessandriamedica

6 | 2026

RIVISTA MENSILE
DELL'ORDINE DEI MEDICI CHIRURGH
E DEGLI ODONTOIATRI

Consiglio Direttivo

Dott. Antonello Santoro (Presidente)
Dott. Antonio Giovanni Maconi (Vice Presidente)

Dott. Silvio Roldi (Segretario)
Dott. Aldo Alpa (Tesoriere)

Consiglieri

Dott. Ciro Apetino
Dott.ssa Mariaem Manuela Carla Boffa
Dott.ssa Daniela Brancalion
Dott. Mauro Cappelletti
Dott. Giorgio Comazzi
Dott. Gianluigi Fantato
Dott.ssa Sara Ferrillo

Dott. Nicolò Parodi
Dott. Simone Lazzaro Giuseppe Porretto
Dott. Federico Torregiani
Dott.ssa Oria Trifoglio
Dott. Pier Angelo Arlandini
Dott. Giuseppe Giulio Gullo Vivaldi

Collegio dei Revisori dei Conti

Dott.ssa Michela Ivaldi (Presidente)
Dott.ssa Gabriella Camurati (Effettivo)

Dott.ssa Natalia Rossi (Effettivo)
Dott.ssa Patrizia Santinon (Supplente)

Commissione Medici Chirurghi

Dott. Antonello Santoro (Presidente)
Dott. Antonio Giovanni Maconi (Vice Presidente)
Dott. Silvio Roldi (Segretario)
Dott. Aldo Alpa (Tesoriere)
Dott. Ciro Apetino
Dott.ssa Mariaem Manuela Carla Boffa
Dott.ssa Daniela Brancalion
Dott. Mauro Cappelletti

Dott. Giorgio Comazzi
Dott. Gianluigi Fantato
Dott.ssa Sara Ferrillo
Dott. Nicolò Parodi
Dott. Simone Lazzaro Giuseppe Porretto
Dott. Federico Torregiani
Dott.ssa Oria Trifoglio

Commissione Odontoiatri

Dott. Giuseppe Giulio Gullo Vivaldi (Presidente)
Dott.ssa Elena Duca (Vice Presidente)
Dott. Gabriele Gabba (Segretario)

Dott. Pier Angelo Arlandini
Dott. Alberto Dagna

Direzione

Ilaria Agosta

RPD (Responsabile Trattamento Dati)

Nicolò Tartaglia

ORARIO DI APERTURA AL PUBBLICO DEGLI UFFICI

DAL LUNEDÌ AL VENERDÌ

mattino dalle ore 9 alle ore 13

pomeriggio dalle ore 14 alle ore 16

SABATO CHIUSO

Il Presidente **Dott. Antonello SANTORO**

Il Vice Presidente **Dott. Antonio Giovanni MACONI**

Il Segretario **Dott. Silvio ROLDI**

ricevono su appuntamento telefonico

CONSULENZE

su appuntamento telefonico

Consulenza ENPAM

- Uffici Amministrativi dell'Ordine
Telefonicamente: Martedì dalle 14 alle 16
e Giovedì dalle 9 alle 13 al numero
0131.252461

In sede: previo appuntamento

Consulenza Legale per il Consiglio

- Giorgio Rosso

Consulenza Fiscale e Consulenza sul Lavoro

- Aloisia Ferraris

Consulenza Assicurativa

- Giuseppe Giordano

Consulenza Medicina del Lavoro

- Michela Giavarini

Consulenza Medicina Legale

- Ciro Apetino

Consulenza Medicina Generale

- Federico Torregiani

Consulenza Pediatria di Base

- Federico Torregiani

Consulenza Medicina Ambulatoriale

- Giorgio Comazzi

Consulenza Odontoiatria

- Maria Carla Giaccari

Consulenza Formazione e Rapporti con AOU AL

- Rita Caligaris

Consulenza Uni UPO

- Pier Angelo Arlandini

Consulenza Medici Continuità Assistenziale,

- Giuseppe Giulio Gullo Vivaldi

Graduatorie e Concorsi 118

- Antonio Giovanni Maconi

Consulenza Medici Specializzandi

- Paolo Antonio Barberis

Consulenza Medicina Sportiva

- Fantato Gianluigi

Consulenza Medici Ospedalieri

- Sara Ferrillo

Consulenza, compilazione, invio Mod. 730

- Ettore Bacchini

Consulenza pari opportunità

- Antonello Santoro

Consulenza investimenti bancari

- Aloisia Ferraris

- Alfio Scivanti

- Oria Trifoglio

- Marco Mariani

6 | 2026

Rivista mensile
dell'Ordine dei Medici Chirurghi
e degli Odontoiatri
della Provincia di Alessandria
fondata nel 1949

ISSN 2974-7082

Litografia Viscardi - Alessandria

Direttore Responsabile

Dott. Mauro CAPPELLETTI

Direttore Editoriale

Dott. Mauro CAPPELLETTI

Redattore Capo

Antonio Giovanni MACONI

Vice Redattore

Pier Luigi PORTA

Curatore Editoriale

Elisa GARAU

Progetto grafico

Mauro BERTA

OMCeO - Alessandria

Via Pisacane, 21

15121 Alessandria

Tel. 0131 253666

Fax 0131 52455

www.ordinemedici.al.it

omceo@ordinemedici.al.it

ordinemedical@postacert.com

Il giornale è l'organo ufficiale dell'Ordine e pertanto siamo grati a quei Colleghi che desiderano collaborare con contributi di vario genere (culturale, informativo, sindacale, ecc.) alla sua realizzazione.

Per esigenze organizzative, le richieste di pubblicazione di testi o programmi di convegni su un determinato numero mensile devono pervenire all'Ordine al più tardi entro il giorno 15 del mese precedente.

Nel rispetto della libertà di opinione, la Direzione e la Redazione si riservano di adeguare il materiale presentato alle esigenze di spazio e di impaginazione e di non pubblicare articoli, espressioni denigratorie o polemiche non ritenute idonee al prestigio dell'Ordine. Gli spazi della rivista, previo parere favorevole della Redazione, sono a disposizione dei Colleghi che intendono trattare temi di carattere professionale e scientifico.

IL REDATTORE CAPO

Antonio Giovanni Maconi

La riproduzione di articoli pubblicati su "Alessandria Medica" e sul sito internet non necessita di preventiva autorizzazione da parte della redazione.

È indispensabile tuttavia riportare in calce agli stessi la citazione della fonte di provenienza dell'articolo ed il nome dell'autore.

In questo numero gli interessati potranno leggere:

03

Editoriale

Un elettrodomestico talvolta inaffidabile

04

In evidenza

Assemblea annuale degli iscritti (Piccolo riassunto in attesa della pubblicazione integrale sul prossimo numero)

FadInMed – Piattaforma di nuovo attiva e nuovi corsi ECM disponibili

08

Notizie dalla FNOMCeO

Riforma della disabilità. Disponibili i materiali operativi sulla compilazione del nuovo certificato

INPS - Comunicazione n. 1750 del 27/05/2026 su "Istruzioni operative per l'avvio del procedimento di riconoscimento della condizione di disabilità ai sensi della L. 104/05.02.1992, e per l'accesso alle prestazioni di invalidità civile da parte di soggetti di età pari o superiore a 70 anni"

Fnomceo - Comunicati vari

10

Previdenza ed Assistenza

Contribuzione percentuale sui redditi professionali 2025 non soggetti ad altra copertura previdenziale obbligatoria (Modello D) - Scadenza: 31 luglio 2026

14

Le pagine dell'ECM

Corsi Ecm - Fad promossi da Enpam

16

Informazioni

Elenco medici disponibili alle sostituzioni

Apertura Studi Odontoiatrici nel periodo estivo

Casa LILT Alessandria - Un nuovo polo di prevenzione oncologica a servizio della città e di tutta la provincia

SaluteMia, aperte le adesioni per la copertura semestrale 2026 e iscrizione gratuita a FondoSanità

Approvazione del bando di concorso pubblico per l'ammissione n. 300 laureati in medicina e chirurgia, con borsa di studio, al corso triennale formazione specifica in medicina generale, triennio 2026-2029

Feder.S.P.eV. - Risultati elezioni Consiglio Provinciale

Ricordiamo

AAA Cercasi medici

Lilt Parma - XLVI Ed. Premio letterario naz.le "Flaminio Musa" - Scadenza 30 settembre 2026

3° di copertina

Save the date!

Calendario eventi e prossime scadenze

SAY YES

TO WALL STREET ENGLISH

*A tutti gli iscritti all'Ordine dei Medici Chirurghi
e degli Odontoiatri della Provincia di Alessandria*

*Anche quest'anno l'Ordine ha deciso di proseguire la collaborazione
con Wall Street English per l'organizzazione del corso di lingua Inglese
con la possibilità di ottenere dai 27 crediti ECM (per 1 livello)
fino ai 50 crediti ECM (per 2 livelli), a seconda della propria esigenza.*

*Gli iscritti all'Ordine di Alessandria potranno usufruire
dei seguenti vantaggi:*

- 40% di sconto sulla quota di iscrizione comprensiva
di materiale didattico;*
- fino al 40% di sconto sul listino a seconda della durata del corso.*

- **Metodo efficace**
- **Orari flessibili**
- **Insegnanti qualificati**
- **Esperienza multiculturale**

Il Corso si effettuerà nel periodo:

- Maggio/Luglio 2026

- Settembre/Dicembre 2026

CLICCA QUI
per avere maggiori informazioni e
per attivare il tuo mese di prova
gratis, senza impegno.



**SCANSIONA IL QR
PER RICEVERE MAGGIORI
INFORMAZIONI!**



Email: wsi.alessandria@wallstreet.it Tel: 0131/253242

Via San Giacomo della Vittoria, 64 Alessandria (AL)

www.wallstreet.it

Un elettrodomestico talvolta inaffidabile

Sono estasiato dalle enormi possibilità dell'intelligenza artificiale in campo medico. Chi volesse documentarsi al riguardo ha oggi a disposizione numerosi canali.

Amo seguire Iacopo Cricelli su Substack, dove gestisce una pubblicazione dedicata all'evoluzione dell'IA in medicina e alla Clinical Data Science. Ha recentemente pubblicato la "Guida pratica all'IA per medici" (marzo 2026) che, anche grazie a un linguaggio chiaro e accessibile, ha subito attirato la mia attenzione.

Tralasciando gli aspetti più strettamente scientifici, le applicazioni gratuite di intelligenza artificiale sono ormai facilmente disponibili sugli smartphone. Strumenti come AiMode, Gemini, Perplexity, ChatGPT, Copilot, Meta AI e altri, vengono utilizzati quotidianamente dalle persone comuni per gli scopi più disparati.

Non mancano tuttavia le critiche e le preoccupazioni.

Persone fragili e in solitudine possono utilizzare questi strumenti come surrogati relazionali, fino a sviluppare vere e proprie dipendenze affettive (il fenomeno dei **chatbot relazionali** o "AI companion").

Un altro utilizzo problematico riguarda la diffusione ingannevole di audio e video falsi (**deepfake**), spesso indistinguibili dal reale, con possibili implicazioni nella manipolazione dell'opinione pubblica e del voto democratico.

Anche l'"**AI slop**", ossia la produzione massiva di immagini e contenuti artificiali, contribuisce alla distorsione del dibattito pubblico. Inoltre, il consumo energetico e idrico dei sistemi più avanzati solleva interrogativi ambientali non trascurabili.

L'utilizzo dell'IA nella selezione del personale e nei sistemi di riconoscimento facciale genera ulteriori timori.

Le **truffe telefoniche e informatiche**, sempre più realistiche, rischiano di ingannare un numero crescente di persone, provocando anche rilevanti danni patrimoniali.

La maggior parte degli italiani considera ormai l'intelligenza artificiale come un nuovo elettrodomestico: uno strumento a cui chiedere qualsiasi informazione e dal quale ottenere una risposta immediata.

Dopo una prima fase di entusiasmo, sono però diventato più prudente. La mia IA, preziosa compagna quotidiana alla quale mi rivolgo più volte al giorno, ha iniziato a perdere qualche colpo.

Avevo chiesto, ad esempio, i nomi commerciali di farmaci iniettabili contenenti vitamine del gruppo B: quelli suggeriti risultavano assenti nei database delle farmacie.

Un BTP indicato con un rendimento "mirabolante" dell'8% in nove mesi, in realtà rendeva circa l'1% (dopo averle fatto notare il suo errore, si è poi scusata, dicendomi di aver consultato un archivio non aggiornato).

Il codice ISIN di un altro titolo suggerito non esisteva sulla piattaforma di trading della mia banca.

Mi è stato spiegato come ottenere un rimborso annuale immediato del bonus ristrutturazioni, cosa non possibile nel mio caso avendo una partita IVA.

Insomma, l'uso dell'"elettrodomestico" – o "gadget di intelligenza artificiale" (a proposito, avete una definizione migliore?) – è senz'altro utile nella quotidianità, ma richiede una crescente prudenza nella valutazione delle risposte.

Poiché "Lei/Lui" è sempre molto sicuro nel rispondere, il difficile è capire quando l'intelligenza artificiale ha ragione... e quando, invece, bluffa.



Alessandro Lofjellotti
Direttore Responsabile

ASSEMBLEA ANNUALE DEGLI ISCRITTI

Sul prossimo numero di Alessandria Medica n° 7-8/2026 verranno pubblicate le relazioni dei dottori Santoro e Gullo Vivaldi e le foto scattate durante l'Assemblea.

Domenica 10 maggio, presso il salone del Centro Congressi Alessandria (Piazza Fabrizio De Andrè, 76) si è svolta l'Assemblea degli iscritti all'Ordine dei Medici Chirurghi e degli Odontoiatri della provincia di Alessandria.

Nostri graditi ospiti alcuni rappresentanti di spicco della Federazione Nazionale: il **Dott. Giovanni Leoni** ed il **Dott. Roberto Monaco**, rispettivamente Vice Presidente e Segretario FNOMCeO, nonché il **Dott. Andrea Senna**, Presidente della CAO Nazionale.

Sono intervenuti inoltre **Domenico Ravetti** (Vice Presidente del Consiglio Regionale del Piemonte), il **Dott. Francesco Marchitelli** (Direttore Generale ASL AL), il **Dott. Giovanni Scarrone** (Presidente OMCeO di Vercelli) e la **Dott.ssa Veronica Basso** (Presidente Società Medico Chirurgica Tortonese).

Dopo i saluti degli ospiti, è stato riservato un pensiero ai Medici che ci hanno lasciato nel corso del 2025; si sono susseguite le relazioni del Presidente dell'Ordine, **Dott. Antonello Santoro**, e del Presidente della Commissione Odontoiatri **Dott. Giuseppe Giulio Gullo Vivaldi**, per poi entrare nel vivo della cerimonia con la premiazione degli iscritti che al 31 dicembre 2025 avevano raggiunto i 50 anni di laurea.

Sono state inoltre consegnate le borse di studio che il Consiglio Direttivo dell'Ordine ha promosso con l'intento di ricordare ed onorare degnamente alcune nobili figure appartenenti alla Classe Medica Alessandrina:

- la Borsa di Studio in memoria del Dott. Rino Pizzetti, Presidente Onorario dell'Ordine, è stata assegnata al **Dott. Giammarco Baiardi**;
- la Borsa di Studio in memoria del Prof. Giovanni Maconi, insigne Primario di Chirurgia Generale dell'Azienda Ospedaliera di Alessandria, è stata assegnata alla **Dott.ssa Camilla Pisa**;
- la Borsa di Studio in memoria del Dott. Giuseppe Allemanni, Consigliere Revisore dell'Ordine ed apprezzato Medico di Medicina Generale di Acqui Terme, è stata assegnata al **Sig. Mattia Pozzi**;
- la Borsa di Studio Società Medico Chirurgica Tortonese, è stata assegnata alla **Dott.ssa Aurora Mazzocato**.

L'Assemblea è terminata con il Giuramento di Ippocrate, letto dalla **Dott.ssa Alice Zaio**, al termine del quale i giovani neolaureati hanno risposto all'unisono "GIURO!".



Foto tratta dalla pagina Facebook "Commissione Albo Odontoiatri nazionale"



PIATTAFORMA DI NUOVO ATTIVA DAL 15 MAGGIO 2026

La FNOMCeO, con Comunicazione n. 57 del 14.05.2026, ha comunicato che la piattaforma FadInMed, dopo il passaggio di gestione a nuova società tramite gara di aggiudicazione, è tornata finalmente operativa in data 15 maggio 2026.

La piattaforma per la formazione a distanza è stata rinnovata nelle funzionalità e nei contenuti con l'obiettivo di offrire un servizio ancora più efficiente, innovativo e in linea con le esigenze formative dei nostri iscritti.

Sono state mantenute le procedure d'accesso già in essere: la registrazione su www.fadinmed.it è possibile sia tramite SPID o CIE 2.0-3.0 o CNS, sia tramite le tradizionali credenziali.

Inoltre, per coloro che erano già registrati sulla precedente piattaforma, sarà possibile ritrovare, nel profilo personale, gli attestati dei corsi superati in passato.

Nell'immediatezza saranno disponibili i corsi che seguono ma, come solitamente avviene, l'offerta formativa verrà ampliata e ne daremo tempestiva comunicazione.

Nelle pagine seguenti i dettagli di ciascun corso.

	PAD 2026 (PREVENTION, ATTENTION, DE-ESCALATION) (Riservato a Medici Chirurghi e Odontoiatri)	ID 486407	dal 15.05.2026 al 14.05.2027	Crediti ECM 10,4
	CHOOSING WISELY ITALY 2026: UNO STRUMENTO PER MIGLIORARE L'APPROPRIATEZZA E LA QUALITÀ DELLE CURE (Riservato a Medici Chirurghi e Odontoiatri)	ID 486490	dal 15.05.2026 al 14.05.2027	Crediti ECM 10
	LA RADIOPROTEZIONE DEL PAZIENTE (Riservato a Medici Chirurghi e Odontoiatri)	ID 486534	dal 15.05.2026 al 14.05.2027	Crediti ECM 7
	LA RIFORMA SULLA DISABILITÀ: IL CERTIFICATO MEDICO INTRODUTTIVO (Riservato a Medici Chirurghi)	ID 487985	dal 05.06.2026 al 04.06.2027	Crediti ECM 10

LA RIFORMA SULLA DISABILITÀ: IL CERTIFICATO MEDICO INTRODUTTIVO

10 Crediti ECM

EVENTO 2603-487985 - dal 5 giugno 2026 al 4 giugno 2027

La riforma della disabilità introdotta dal D.lgs. 62/2024 ridefinisce criteri, procedure e strumenti per l'accertamento della condizione di disabilità, introducendo nuovi modelli valutativi e un sistema orientato all'integrazione sociosanitaria e alla centralità della persona. Il certificato medico introduttivo assume un ruolo centrale nel percorso di valutazione di base e nell'accesso ai benefici previsti. Il corso approfondisce quadro normativo, principi della valutazione di base e innovazioni introdotte dalla piattaforma di interoperabilità. Vengono analizzati struttura, compilazione e implicazioni del certificato, con approfondimenti dedicati ad alcune condizioni cliniche di particolare rilevanza (diabete mellito di tipo 2, disturbi dello spettro autistico e sclerosi multipla). Il percorso formativo affronta poi il ruolo della scheda WHODAS, il riconoscimento della condizione di disabilità, i benefici assistenziali, economici e fiscali e le principali implicazioni giuridiche e deontologiche.

INFORMAZIONI

Destinatari: Medici Chirurghi

Area obiettivi: obiettivi formativi di processo

Obiettivo formativo nazionale N. 3 - Percorsi clinico-assistenziali diagnostici e riabilitativi, profili di assistenza - profili di cura

Durata: 10 ore

Responsabili scientifici: Dott. Roberto Monaco, Dott. Alfredo Petrone

"PAD 2026 (PREVENTION, ATTENTION, DE-ESCALATION)"

10,4 Crediti ECM

EVENTO 2603-486407 - dal 15 maggio 2026 al 14 maggio 2027

Gli episodi di violenza nei confronti dei professionisti sanitari rappresentano una problematica crescente, con rilevanti implicazioni per la sicurezza e la qualità dell'assistenza; perciò, è fondamentale acquisire competenze specifiche per riconoscere precocemente le situazioni a rischio e gestirle in modo efficace. Il corso, attraverso un approccio pratico, introduce il modello prevention, attention, de-escalation (PAD), fornendo strumenti di consapevolezza situazionale per identificare segnali precoci. Vengono approfondite le principali tecniche di de-escalation, con attenzione alla gestione di pazienti con disturbi psichici o comportamenti problematici e alle dinamiche relazionali con familiari e accompagnatori. Sono, inoltre, affrontati i temi della sicurezza degli operatori e dell'importanza del debriefing come strumento di analisi e miglioramento delle pratiche.

INFORMAZIONI

Destinatari: Medici Chirurghi e Odontoiatri

Area obiettivi: obiettivi formativi di sistema

Obiettivo formativo nazionale N. 33 - Tematiche speciali del S.S.N. e/o S.S.R. a carattere urgente e/o straordinario individuate dalla Commissione nazionale per la formazione continua e dalle regioni/province autonome per far fronte a specifiche emergenze sanitarie con acquisizione di nozioni di sistema.

Tematica speciale: gestione delle situazioni che generano violenza nei confronti dell'operatore sanitario

Durata: 8 ore

Responsabile scientifico: Dott. Roberto Monaco, Medico Chirurgo, Segretario Nazionale e Responsabile Formazione FNOMCeO

Docente: Prof. Massimo Picozzi

“CHOOSING WISELY ITALY 2026: UNO STRUMENTO PER MIGLIORARE L'APPROPRIATEZZA E LA QUALITÀ DELLE CURE”

10 Crediti ECM

EVENTO 2603-486490 - dal 15 maggio 2026 al 14 maggio 2027

Il crescente ricorso a esami diagnostici, trattamenti e procedure non sempre appropriati rappresenta una criticità rilevante per la qualità e la sostenibilità dei sistemi sanitari. Il sovrautilizzo, la sovradiagnosi e il sovratrattamento possono, infatti, esporre i pazienti a rischi evitabili e contribuire allo spreco di risorse. La campagna “Choosing Wisely Italy – Fare di più non significa fare meglio” promuove raccomandazioni evidence-based finalizzate a ridurre le pratiche a basso valore e a favorire decisioni condivise tra professionisti sanitari e pazienti.

Il corso approfondisce i principi dell'appropriatezza clinica, fornisce strumenti per riconoscere e limitare interventi non necessari e presenta le raccomandazioni Choosing Wisely applicabili nella pratica quotidiana. Vengono, inoltre, affrontati i temi dell'impatto ambientale dei servizi sanitari e delle implicazioni medico-legali, con particolare attenzione al ruolo del medico. Attraverso videolezioni, slide ed esercitazioni su specifici ambiti clinici, il corso mira a supportare una pratica professionale più appropriata, sicura e sostenibile.

INFORMAZIONI

Destinatari: Medici Chirurghi e Odontoiatri

Area obiettivi: obiettivi formativi di processo

Obiettivo formativo nazionale N. 4 - Appropriatelyzza delle prestazioni sanitarie, sistemi di valutazione, verifica e miglioramento dell'efficienza ed efficacia. Livelli essenziali di assistenza (LEA)

Durata: 10 ore

Responsabili scientifici: Dott. Antonio Bonaldi, Dott. Guido Giustetto, Dott.ssa Sandra Vernerò

“LA RADIOPROTEZIONE DEL PAZIENTE”

7 Crediti ECM

EVENTO ECM 2603-486534 - dal 15 maggio 2026 al 14 maggio 2027

L'impiego delle radiazioni ionizzanti in ambito sanitario rappresenta uno strumento diagnostico e terapeutico fondamentale, ma richiede un uso appropriato e consapevole per garantire la sicurezza di pazienti e operatori. La radioprotezione costituisce, pertanto, un elemento centrale nella pratica clinica, alla luce dell'evoluzione normativa e delle crescenti evidenze sui rischi associati all'esposizione. Il corso affronta i principi della radioprotezione, con particolare riferimento al quadro normativo vigente e agli effetti clinici delle esposizioni, anche in contesti emergenziali. Vengono approfonditi gli aspetti legati all'impostazione degli esami radiologici e all'ottimizzazione delle tecniche di acquisizione, nonché i criteri di appropriatezza prescrittiva in diversi ambiti clinici. Sono, inoltre, analizzate situazioni specifiche, quali l'età pediatrica, la gravidanza e le alternative alle radiazioni ionizzanti, insieme al ruolo delle diverse figure professionali coinvolte, incluso il settore della fisica medica. Attraverso un approccio integrato, il corso mira a promuovere una pratica clinica più appropriata, sicura e conforme alla normativa in materia di radioprotezione.

INFORMAZIONI

Destinatari: Medici Chirurghi e Odontoiatri

Area obiettivi: obiettivi formativi tecnico professionali

• **Obiettivo formativo nazionale N. 27** - Sicurezza e igiene negli ambienti e nei luoghi di lavoro e patologie correlate. Radioprotezione.

Durata: 7 ore

Responsabili scientifici: Dott. Roberto Monaco, Dott. Stefano Almini



RIFORMA DISABILITÀ

RIFORMA DELLA DISABILITÀ. DISPONIBILI I MATERIALI OPERATIVI SULLA COMPILAZIONE DEL NUOVO CER- TIFICATO

Sul sito istituzionale della FNOMCeO sono ora disponibili i materiali didattici dei corsi di formazione promossi dalla Federazione, in collaborazione e d'intesa con il **Ministero per le Disabilità**, dedicati ai medici certificatori coinvolti nella sperimentazione prevista dal decreto legislativo n. 62 del 2024.

Le relazioni in formato PowerPoint utilizzate nel corso delle lezioni, tenute dagli esperti del Ministero per le Disabilità, sono state rese accessibili a tutti i professionisti interessati, con l'obiettivo di offrire un ulteriore supporto operativo nella compilazione del nuovo certificato medico introduttivo.

CLICCA QUI per consultare e/o scaricare le slides.

FNOMCEO - COMUNICAZIONE N. 65 INPS - COMUNICAZIONE N. 1750 DEL 27/05/2026 SU "ISTRUZIONI OPERATIVE PER L'AVVIO DEL PROCEDI- MENTO DI RICONOSCIMENTO DELLA CONDIZIONE DI DI- SABILITÀ AI SENSI DELLA L. 104/05.02.1992, E PER L'ACCESSO ALLE PRESTAZIONI DI INVALIDITÀ CIVILE DA PARTE DI SOGGETTI DI ETÀ PARI O SUPERIORE A 70 ANNI".

In considerazione della rilevanza della fattispecie trattata si trasmette per opportuna conoscenza la comunicazione INPS indicata in oggetto e il relativo allegato recante il "Tutorial per la compilazione del Certificato medico introduttivo (D. Lgs. 62/2024)". Tale comunicazione reca le istruzioni operative, rivolte ai medici certificatori e ai loro assistiti, per l'avvio del procedimento di riconoscimento della condizione di disabilità ai sensi della legge 5 febbraio 1992, n. 104, e per l'accesso alle prestazioni di invalidità civile da parte di soggetti di età pari o superiore a 70 anni.

A seguito delle modifiche introdotte all'articolo 27 del decreto legislativo n. 29/2024, dall'articolo 5, comma 1, del decreto-legge 31 dicembre 2025, n.200, convertito, con modificazioni, dalla legge 27 febbraio 2026, n. 26 (c.d. decreto Milleproroghe 2026) la fase sperimentale della riforma sulle politiche in favore delle persone anziane è stata rinviata al 1° gennaio 2027 e la successiva entrata a regime su tutto il territorio nazionale al 1° gennaio 2028.

Si evidenzia che le istruzioni in argomento, come dettagliate nella suddetta comunicazione INPS, saranno operative a partire dal 1° giugno 2026.

La Comunicazione completa ed il Tutorial sono visionabili **CLICCANDO QUI**

FNOMCEO - COMUNICATI VARI

Segnaliamo alcuni Comunicati pubblicati sul sito della FNOMCeO <https://portale.fnomceo.it/archivio-comunicati-ordini/> e sul sito dell'Ordine www.ordinemedici.al.it

Com. 48/2026 - Contratto collettivo nazionale di lavoro dell'area sanità -Triennio 2022/2024.

Com. 49/2026 - Relazione audizione FNOMCeO sul DDL 1825 "Delega al Governo per l'adozione di misure in materia di riorganizzazione e potenziamento dell'assistenza territoriale e ospedaliera e revisione del modello organizzativo del Servizio sanitario nazionale".

Com. 50/2026 – L. 50/20.04.2026 - Conversione in legge, con modificazioni, del DL 19/19.02.2026, recante ulteriori disposizioni urgenti per l'attuazione del Piano nazionale di ripresa e resilienza (PNRR) e in materia di politiche di coesione.

Com. 53/2026 - INPS – Comunicazione n. 1377/2026 su Coordinamento tra la riforma della disabilità e la disciplina delle politiche in favore delle persone anziane. Articolo 28, comma 7, del D.Lgs. n. 29/2024, come modificato dall'art. 4, comma 4-quater, del DL n. 19/2026, convertito, con modificazioni, dalla L. 50/2026.

Com. 54/2026 - Circolare Ministero della Salute 1510-28/04/2026-DGEME-MDS-P recante "ARBOVIROSI - stagione vettoriale 2026. Prevenzione, sorveglianza ed interventi in risposta alla circolazione delle arbovirosi oggetto di sorveglianza del Piano Nazionale di prevenzione, sorveglianza e risposta alle Arbovirosi, PNA 2020-2025".

Com. 55/2026 - Circolare Ministero della Salute 3482-11/05/2026-DPRES-MDS-P recante "Focolaio di hantavirus tipo Andes a bordo della nave da crociera MV Hondius: aggiornamento della situazione e indicazioni di sanità pubblica".

Com. 56/2026 – D. 28.04.2026 - Aggiornamento delle tabelle contenenti l'indicazione delle sostanze stupefacenti e psicotrope, di cui al DPR 309/09.10.1990 e successive modificazioni e integrazioni. Inserimento nella Tabella I e nella Tabella IV di nuove sostanze psicoattive.

Com. 61/2026 - Decreto legislativo 3 aprile 2026, n. 74 - Disposizioni in materia di revisione della struttura organizzativa e ordinativa della Sanità militare, ai sensi dell'articolo 2 della legge 28 novembre 2023, n. 201.

Com. 62/2026 - Circolare Ministero della Salute 41297-12/05/2026-DGDMF-MDS-P recante "Nota informativa in merito alla vendita di sostanze e associazioni di sostanze - riassorbibili e non riassorbibili - destinate ad essere utilizzate come filler iniettabili a uso professionale".

Com. 63/2026 - Circolare Ministero della Salute 3680-15/05/2026-DPRES-MDS-P recante "Infezione da virus Andes (ANDV). Indicazioni per la valutazione e gestione dei casi sospetti, probabili e confermati in particolare legati al focolaio a bordo della MV Hondius".

Com. 66/2026 - Sentenza Tar Marche – Igienisti dentali/FNOMCeO – Respinto ricorso - Apertura studio professionale autonomo.

Com. 69/2026 - Circolare Ministero della Salute 4258-29/05/2026-DPRES-DPRES-P recante "Malattia da Virus Ebola (MVE) causata dal virus Bundibugyo (Bundibugyo virus disease - BVD; Orthoebolavirus bundibugyoense) – Indicazioni operative per l'attuazione dell'Ordinanza del Ministro della salute "Procedure operative e misure di sorveglianza sanitaria relative alla Malattia da Virus Ebola (MVE)" del 29 maggio 2026 in materia di autosegnalazione, sorveglianza sanitaria, stratificazione del rischio e gestione dei casi, dei contatti di caso e dei soggetti in arrivo dalla Repubblica Democratica del Congo e dall'Uganda".

CONTRIBUZIONE PERCENTUALE SUI REDDITI PROFESSIONALI 2025 NON SOGGETTI AD ALTRA COPERTURA PREVIDENZIALE OBBLIGATORIA

SCADENZA: 31 LUGLIO 2026

I redditi da libera professione prodotti nel 2025 vanno dichiarati attraverso il modello D **entro il 31 luglio 2026, direttamente dall'Area Riservata dell'Enpam**. La prima parte del reddito libero-professionale è coperto dalla Quota A, che è il contributo di base che medici e dentisti versano all'Enpam: l'Ente chiede quindi i contributi di Quota B solo sulla parte eccedente.

Il sistema fa il calcolo in automatico, quindi quando si dichiara il reddito professionale all'Enpam non bisogna togliere la parte di reddito eventualmente coperta dalla Quota A.

Compilare il modello D è semplice, l'unico dato da inserire è la somma dei redditi da attività libero-professionale conseguiti nell'anno precedente (al netto delle spese sostenute per produrlo).

L'operazione che potrebbe rivelarsi più laboriosa è andare a "pescare" le cifre nella dichiarazione dei redditi o nelle Cu.

Consigliamo di consultare le istruzioni complete sul sito dell'Enpam (CLICCA QUI) e le Guide scaricabili dal sito <https://www.giornaleprevidenza.it>



Chi non invia il modello D entro il 31 luglio pagherà una sanzione di 120 euro quindi, nel dubbio, è sempre meglio fare la dichiarazione: se non ci sarà niente da pagare, l'Enpam non chiederà niente.

Se la dichiarazione contiene errori c'è la possibilità di compilare nuovamente il modello D ed inviarlo entro il 31 dicembre, evitando la sanzione.

I pensionati che non pagano più la Quota A devono fare sempre la dichiarazione se continuano ad avere redditi libero-professionali, indipendentemente dall'importo.

COME SI COMPILA

Compilare il **modello D online** dall'area riservata è semplice e veloce: puoi vedere subito quanto dovrai versare e avrai la certezza di aver inserito e inviato correttamente i dati.

- 1 [Entra nell'area riservata](#)
- 2 [Scegli l'aliquota contributiva](#)

In base al tipo di attività svolta, **prima** della compilazione del modello D puoi scegliere l'aliquota con la quale versare i contributi (**intera, dimezzata, ridotta**).

19,5%	9,75%	2%	1%
È l'aliquota ordinaria (e obbligatoria) per chi fa solo libera professione, per i pensionati anticipati di Quota B sino ai 68 anni e per chi non è né pensionato né soggetto ad altre forme di previdenza obbligatoria. L'aliquota intera può però essere scelta da tutti coloro che desiderano avere una pensione più alta.	50% della contribuzione intera: è per gli iscritti attivi che contribuiscono anche ad altre forme di previdenza obbligatoria (ad esempio medici titolari di convenzione con il sSsn, medici ospedalieri in regime di extramoenia, specializzandi, etc.) e iscritti pensionati Enpam e Inps. Chi percepisce una pensione anticipata di Quota B (anche in cumulo) è tenuto all'aliquota intera fino all'età della pensione di vecchiaia (68 anni).	È per quanti fanno libera professione intramoenia e non sono pensionati Enpam nell'anno, e per gli iscritti ai corsi di formazione specifica in Medicina generale per la sola durata della frequenza al corso.	I contributi di Quota B si pagano sui redditi fino a 150.000 euro. Oltre questa viene applicata solo un'aliquota dell'1%, metà della quale va in solidarietà.

- 3 [Fai la dichiarazione](#)

Inserisci l'importo del reddito senza punti né virgole, quindi senza cifre decimali. Se la parte decimale dell'importo è uguale o superiore a 50 centesimi di euro, arrotonda per eccesso, se invece la parte decimale è inferiore, arrotonda per difetto. Per esempio: 65,50 e 65,51 diventano 66; 65,49 diventa 65. Se non compili tutti i campi necessari, il programma non consente di proseguire.

- 4 [Invia il modello D](#)

Una volta compilato il modello **clicca su "Invia"**. A questo punto comparirà una **pagina** che comunica il **successo dell'operazione** e ti mostra il **prospetto con i contributi** che dovrai versare sulla Quota B. Riceverai quindi un'**email di conferma** dall'Enpam con il riepilogo dei dati inseriti all'indirizzo di posta elettronica indicato nell'area riservata.

Attenzione: se non ricevi l'email di conferma, puoi trovare il riepilogo di quanto dichiarato sotto la voce "**Modello D – Dichiarazione dei Redditi Quota B**". Se il documento non è presente, la dichiarazione non è andata a buon fine e bisogna rifarla.

- 5 [Attiva la domiciliazione bancaria](#)

Se non l'hai ancora fatto, nell'area riservata **trovi anche il modulo da compilare per autorizzare l'Enpam all'addebito diretto dei contributi**. **Se attivi la domiciliazione bancaria** puoi scegliere di **pagare anche a rate**.

Dalla tua area riservata potrai visualizzare immediatamente la dichiarazione fatta e, in caso di errori, potrai [rettificarla](#) ricompilando il modulo.

QUALI REDDITI VANNO DICHIARATI

Il reddito da dichiarare è quello che deriva **dallo svolgimento, in qualunque forma, dell'attività medica e odontoiatrica** o di attività comunque attribuita in ragione della particolare competenza professionale, **indipendentemente dalla relativa qualificazione ai fini fiscali**. Ad esempio:

i redditi di lavoro autonomo prodotti nell'esercizio della professione medica e odontoiatrica in forma individuale e associata;
i redditi percepiti per l' attività intramoenia e le attività libero professionali equiparate alle prestazioni intramurarie;
i redditi che derivano da collaborazioni o contratti a progetto , se sono connessi con la competenza professionale medica/odontoiatrica;
le borse di studio dei corsi di formazione in medicina generale ;
i redditi di lavoro autonomo occasionale se connessi con la competenza professionale medica/odontoiatrica (es. partecipazione a congressi scientifici, attività di ricerca in campo sanitario);
i redditi percepiti per incarichi di amministratore di società o enti la cui attività sia connessa alle mansioni tipiche della professione medica e odontoiatrica;
gli utili che derivano da associazioni in partecipazione, quando l'apporto è costituito esclusivamente dalla prestazione professionale;
i redditi che derivano dalla partecipazione nelle società disciplinate dai titoli V e VI del Codice civile che svolgono attività medico-odontoiatrica o attività connessa oggettivamente con le mansioni tipiche della professione.

- **Medici e dentisti convenzionati/accreditati**

Attenzione a non dichiarare i compensi percepiti nell'ambito del rapporto di convenzione ma solo quelli che derivano dalla libera professione.

- **Ospedalieri**

Ricordatevi di dichiarare i redditi percepiti per l'attività intramoenia. Oltre a questi vanno inseriti nel modello D anche i redditi per le attività libero professionali equiparate alle prestazioni intramurarie (es. intramoenia allargata, prestazioni per ridurre le liste di attesa, prestazioni aggiuntive in carenza di organico ecc.). In ogni caso è consigliabile consultare il commercialista di fiducia.

Per chiarire quali siano i redditi soggetti a contribuzione Inps e quali invece rientrino nella sfera Enpam, i due Enti nel 2012 hanno emanato una circolare condivisa. In sintesi:

All'ENPAM:

- attività libero-professionale intramuraria o assimilata (es: intramoenia allargata; attività svolta nella struttura per riduzione delle liste d'attesa, come la 'simil-Alpi'; prestazioni aggiuntive eccezionali e temporanee richieste dall'Azienda per tamponare carenze d'organico; guardia notturna oltre gli obiettivi prestazionali dell'Azienda);
- attività non istituzionali, che non rientrano nella libera professione intramoenia, svolte per soggetti diversi dallo Stato (es. partecipazione come docente ai corsi di formazione, diplomi universitari e scuole di specializzazione; collaborazione a riviste scientifiche e professionali; relazioni a convegni; partecipazioni a comitati scientifici).

All' INPS

- attività non istituzionali, che non rientrano nella libera professione intramoenia, pagate da un'Amministrazione dello Stato anche diversa da quella di appartenenza;
- indennità destinate alla perequazione.

- **Iscritti al corso di formazione in medicina generale**

La borsa del corso va dichiarata per intero. Vanno anche dichiarati i redditi che derivano dallo svolgimento dell'attività medica e odontoiatrica, come ad esempio sostituzioni o certificati.

Attenzione a non dichiarare invece i compensi per l'attività di guardia medica (perché la ritenuta Enpam è già applicata in busta paga).

La borsa di specializzazione è invece soggetta a contribuzione presso la Gestione separata Inps; non va quindi dichiarata nel modello D.

- **Pensionati**

Per la legge italiana sui redditi libero professionali prodotti dopo la pensione si devono versare i contributi previdenziali anche nel caso di piccoli importi. Tuttavia chi sta ancora pagando la Quota A del Fondo di previdenza generale Enpam è esonerato dalla dichiarazione se produce un reddito pari o inferiore a una determinata soglia chiaramente indicata nel modello D personalizzato presente nell'area riservata. Per non sbagliarsi e rischiare sanzioni, però, il consiglio è di dichiarare sempre. Saranno poi gli uffici dell'Enpam a fare la selezione.

COSA NON VA DICHIARATO

→ i redditi già assoggettati a contribuzione presso altre gestioni previdenziali obbligatorie (ad esempio i compensi percepiti dalle Asl per attività in convenzione/accreditamento con il Ssn);

→ sussidi per malattia;

→ indennità di maternità;

→ eventuali altri sussidi assistenziali (come il sussidio Enpam per calamità naturali);

→ eventuali adeguamenti agli studi di settore.

N.B. Per chi avesse il dubbio, il reddito professionale va dichiarato per intero e non deve essere sottratto il reddito già assoggettato alla Quota A (sono gli uffici dell'Enpam a detrarlo quando calcolano il contributo da versare).

Inoltre bisogna dichiarare il reddito lordo, tolte le sole spese sostenute per produrlo. Mentre non si devono togliere i contributi previdenziali e assistenziali già pagati.

RETTIFICARE IL REDDITO

Se ti sei accorto di aver sbagliato a inserire i dati sul reddito nel **modello D** (per esempio hai considerato anche il reddito prodotto con l'attività in convenzione con il SSN) **puoi modificare l'importo** entro il 31 dicembre 2026:

1 - entra nell'area riservata;

2 - dalla colonna di sinistra clicca su **Domande e dichiarazioni online** e poi su **Modello D - Dichiarazione dei redditi Quota B**.

ANNULLARE IL MODELLO D

Se sull'intero reddito che hai dichiarato versi già i contributi previdenziali, per esempio sei un medico che esercita la professione solo in convenzione e quindi versi i contributi al Fondo della medicina convenzionata e accreditata dell'Enpam, puoi annullare il modello D compilandone uno nuovo e inserendo nell'importo 0,00. **Dal 1° gennaio 2027** se vorrai cambiare il reddito dichiarato dovrai utilizzare la procedura di regolarizzazione contributiva:

1 - entra nell'area riservata;

2 - dalla colonna di sinistra clicca su **Domande e dichiarazioni online** e poi su **Modello D - Dichiarazione dei redditi Quota B**; clicca su **Regolarizzazione contributiva** per modificare la dichiarazione fatta. Con questa procedura puoi anche vedere i redditi dichiarati negli anni precedenti e, in caso di errori, metterti in regola.

MODIFICARE I REDDITI PRECEDENTI AL 2025

Per modificare le dichiarazioni sui redditi precedenti al 2025:

- entra nell'area riservata;

- dalla colonna di sinistra clicca su **Domande e dichiarazioni online** e poi su **Modello D - Dichiarazione dei redditi Quota B**;

- clicca su **Regolarizzazione contributiva** per modificare la dichiarazione fatta.

Con questa procedura puoi anche vedere i redditi dichiarati negli anni precedenti e, in caso di errori, metterti in regola.

CORSI ECM-FAD PROMOSSI DA ENPAM

Potrete trovare questi ed altri corsi collegandovi al sito <https://www.giornaleprevidenza.it/> nella sezione "Formazione"



Preparazione alla gestione di emergenze sanitarie di natura infettiva



Costo: gratuito

Ecm: 20,8 crediti

Modalità: a distanza

Quando: fino al 22 settembre 2026.

Nutrizione e prevenzione dei disordini da carenza iodica - 3° edizione

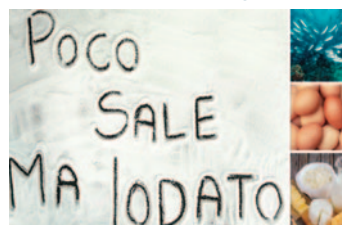

Costo: gratuito

Ecm: 16 crediti

Modalità: a distanza

Quando: fino al 13 ottobre 2026

Prevenzione e controllo delle infezioni correlate all'assistenza



Costo: gratuito

Ecm: 20,8 crediti

Modalità: a distanza

Quando: fino al 22 ottobre 2026

La sostenibilità ambientale dei sistemi sanitari (II edizione)



Costo: gratuito

Ecm: 16 crediti

Modalità: a distanza

Quando: fino al 10 dicembre 2026

Trattare la psoriasi oggi

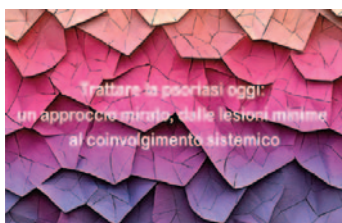

Costo: gratuito

Ecm: 12 crediti

Modalità: a distanza

Quando: dal 24 febbraio al 31 dicembre 2026

Gestione integrata del paziente con diabete e malattia renale cronica



Costo: gratuito

Ecm: 12 crediti

Modalità: a distanza

Quando: dal 16 aprile al 31 dicembre 2026

Approccio multidisciplinare nella gestione dell'ipoparatiroidismo



Costo: gratuito

Ecm: 12 crediti

Modalità: a distanza

Quando: fino al 31 dicembre 2026

Tossicologia forense



Costo: gratuito

Ecm: 9 crediti

Modalità: a distanza

Quando: fino al 31 dicembre 2026

Approccio ragionato al paziente con disturbi gastrointestinali



Costo: gratuito

Ecm: 6 crediti

Modalità: a distanza

Quando: fino al 18 gennaio 2027

Gestione e trattamento dell'eccesso di peso in Medicina Generale



Costo: gratuito

Ecm: 5 crediti

Modalità: a distanza

Quando: dal 20 marzo 2026 al 21 marzo 2027

ELENCO MEDICI DISPONIBILI ALLE SOSTITUZIONI

Ricordiamo che per fare richiesta di inserimento nell'elenco dei Medici disponibili alle sostituzioni dei Medici di Medicina Generale e dei Pediatri di Libera Scelta è necessario compilare l'apposito modulo ([scaricabile QUI](#)) ed inviarlo all'indirizzo omceo@ordinemedici.al.it

L'elenco con i nominativi dei Colleghi disponibili alle sostituzioni è consultabile anche sul nostro sito ([s](#)) oppure è possibile richiederne una copia inviando una richiesta scritta all'indirizzo omceo@ordinemedici.al.it

ELENCO AGGIORNATO AL 13/05/2026

SOSTITUZIONI PER LA MEDICINA GENERALE

AMERIO	MARTINA	335.5239489	martina.amerio00@gmail.com
ANGELERI	ISA	347.8824798	isa.angeleri@outlook.it
BANAJ	ERSILIA	351.8754402	ersiliabanaj@outlook.it
BASCHIERA	ELENA	327.4596472	elenabaschiera@gmail.com
BELLINO	DELIA LUCIA	331.4219268	dott.ssa.bellino@gmail.com
BERTOLAZZO	ALICE	333.6838928 379.3328253	alibertolazzo@gmail.com
BIANCHI	LUCA	348.3220835	bianchi.capriata@outlook.it
BONINO	ANDREA	377.6911501	andrea.bonino@outlook.com
CALABRESE	CARLO	331.2403532	carlo.brese@yahoo.it
CARMINE	FRANCESCA	331.7066697	francesca.carmine01@gmail.com
CASELLA	MARCO	331.2764893	c.marco0013@gmail.com
CAVALLOTTI	ANDREA	339.1461639	andrewcavallotti0@gmail.com
DAL POZZO	FEDERICA	349.3583599	federica.dalpozzo@gmail.com
DEMAESTRI	GABRIELE	342.0206548	gabrieledemaestri99@gmail.com
DUSIO	GINEVRA	333.7729871	ginevradiusio@libero.it
FAMA'	ELENA	333.1780372	ele1998_@hotmail.it
GRASSI	BEATRICE	339.6975011	beatrice.grassi98@gmail.com
GRIECO	MATTEO	351.3752766	dr.matteo.grieco@gmail.com
GUASCHINO	ARIANNA	342.7814801	ariguaschi@gmail.com
KALUS	DONATO	338.7557624	donatokalus@gmail.com
KOCO	JESSICA	342.1259039	kocojessica@gmail.com
MARTINS DE CASTRO	JOSE FLAVIO	366.4643411	joseflavio.martinsdecastro@gmail.com
MAZZURCO	NICOLETTA	331.4347061	nm.mazzurconicoletta@gmail.com
MORUZZI	FRANCESCA	348.3744948	francesca.moruzzi24@gmail.com
NORESE	CLAUDIA	338.4466835	claudia.norese95@gmail.com

PERUZZO	MATTEO	333.1194882	matteo.peruzzo@hotmail.it
PROVINI	FRANCESCA	327.0155322	francesca.provini@gmail.com
RENNA	EDOARDO	345.8496380	edoardo.renna99@gmail.com
ROBOTTI	FRANCESCO	346.7295490	dr.robotti.francesco@gmail.com
SARTIRANA	ELISA	366.3194425	sartiranaeli@gmail.com
SCALIA	ALESSIO	373.7791401	alessio.scalia1999@gmail.com
SOLARI	GIACOMO	377.1237250	giacomosolari7@gmail.com
STANSFELD	CAITLIN CHIARA	392.8206254	ccstansfeld@gmail.com
SVIZZERO	ALESSANDRO	351.9582429	alessandro.svizzero@icloud.com
VITTORE	BEATRICE	342.0794437	beatricevittone@gmail.com
ZACCONE	CAMILLA	366.1395541	camilla.zaccone@gmail.com
ZAIIO	ALICE	334.2746491	alice.zaio@yahoo.it
ZAPPALA'	FRANCESCA	342.1763974	zappalafrancesca98@gmail.com

SOSTITUZIONI PER LA PEDIATRIA (Agg. al 13/05/2026)

BASCHIERA	ELENA	327.4596472	elenabaschiera@gmail.com
DAL POZZO	FEDERICA	349.3583599	federica.dalpozzo@gmail.com
GUASCHINO	ARIANNA	342.7814801	ariguaschi@gmail.com
MORUZZI	FRANCESCA	348.3744948	francesca.moruzzi24@gmail.com
ZACCONE	CAMILLA	366.1395541	camilla.zaccone@gmail.com

APERTURA STUDI ODONTOIATRICI NEL PERIODO ESTIVO



Anche quest'anno l'Ordine provvederà a predisporre l'elenco degli Studi Odontoiatrici aperti nel periodo estivo ed a trasmetterlo ai giornali della provincia (o a chi ne farà richiesta per urgenze, dato il periodo).

Invitiamo quindi i Colleghi interessati a trasmettere quanto prima la loro adesione, completa di denominazione ed indirizzo dello studio, nonché del recapito telefonico, alla nostra mail omceo@ordinemedici.al.it



CASA LILT ALESSANDRIA - UN NUOVO POLO DI PREVENZIONE ONCOLOGICA A SERVIZIO DELLA CITTA' E DI TUTTA LA PROVINCIA

Nel 2025, grazie a un lascito testamentario, LILT Alessandria ha deciso di compiere un passo importante: dare vita a **Casa LILT Alessandria**.

Nel cuore della città (in Corso Cento Cannoni, in prossimità di piazze e parcheggi facilmente accessibili) sorgerà quindi un nuovo spazio LILT interamente dedicato alla prevenzione della salute: un centro moderno, accessibile e sostenibile, pensato per la prevenzione oncologica alla portata di tutti, capace di integrare diagnosi precoce, percorsi riabilitativi e cultura oncologica.

La nuova struttura si fonderà su due pilastri strategici: la funzione sanitaria, focalizzata sulla diagnosi precoce per tutti, il follow up e la riabilitazione per i malati; e la funzione educativa, in quanto sarà sede di iniziative e opportunità di informazione e formazione sulla cultura oncologica della prevenzione, con corsi di aggiornamento per la popolazione e i professionisti della salute.-



Ecco alcune dell'attività di Casa LILT Alessandria.

Prevenzione primaria - I cittadini e le scuole potranno ricevere informazioni sui corretti stili di vita grazie ad uno spazio per incontri formativi, finalizzati alla cultura della prevenzione oncologica, perché attraverso l'eliminazione delle cattive abitudini (come consumo di tabacco, abuso di alcol, scorretta alimentazione, scarsa attività fisica e sedentarietà) è possibile prevenire quattro tumori su dieci e la mortalità correlata.

Prevenzione secondaria - Vi saranno Ambulatori per visite e diagnostica precoce: mappature nei, visite senologiche ed ecografie mammarie, visite ginecologiche, pap test, visite urologiche e visite pneumologiche legate al progetto "Battilo sul Tempo: la tac a basse dosi salva la vita", il progetto a cura di LILT Alessandria per la diagnosi precoce del tumore del polmone, rivolto ai cittadini forti fumatori ed ex forti fumatori della nostra Provincia.

Prevenzione terziaria - Uno spazio per supporto ai malati e alle loro famiglie per tutte le problematiche che insorgono nella vita di chi ha sviluppato il cancro, con percorsi di riabilitazione, non solo fisica, ma psicologica, sociale ed occupazionale del malato oncologico con attivazione di progetti dedicati. I malati di tumore sono accompagnati nel loro percorso di rinascita, una parola che LILT conosce bene, per tornare ad una vita ottimale in ambito familiare sociale e lavorativo.

In questa direzione vanno due importanti progetti della LILT di Alessandria: il “Progetto Nastro Rosa”, insieme al Rotary Club di Valenza e al CUS dell’Università del Piemonte Orientale, dedicato alla riabilitazione funzionale di pazienti operate di cancro al seno, attraverso la disciplina della scherma e il progetto “Ospedali dipinti”, grazie ai fondi della Pigiama Run, al fianco dei bambini oncologici, volto alla umanizzazione delle cure, per migliorare l’accoglienza dei bambini oncologici presso l’Ospedale infantile, attraverso una presa in carico centrata sulla persona e sulla famiglia, dove le esigenze cliniche si intrecciano con quelle emotive e relazionali con la realizzazione della stanza dell’accoglienza “Oltre L’Orizzonte” nel 2026 e quella delle procedure prevista per il 2027.

Molto più di un polo sanitario

Casa Lilt Alessandria sarà un luogo che si prenderà cura delle persone dove promuovere anche l’umanizzazione delle cure. La cura non è solo una terapia: è un percorso fatto di ascolto, di accoglienza e di vicinanza. Qui la cura si unirà alla relazione e all’empatia, perché affrontare la malattia significa anche sentirsi accompagnati, compresi e sostenuti.

Cura e prossimità

Con questo progetto si vuole creare un punto di riferimento importante per la comunità per la prevenzione oncologica, un luogo dove promuovere la prevenzione, informare i cittadini, rafforzare la diagnosi precoce, accogliere e supportare il malato oncologico dalla diagnosi in poi e lavorare in sinergia con la Sanità Pubblica.

L’iter è ormai avviato. L’inizio dei lavori di ristrutturazione è previsto per i prossimi mesi, l’inaugurazione in autunno.

Il Progetto è piuttosto articolato e comprenderà 300 mq circa con all’interno:

- area accoglienza e accettazione
- sala d’attesa
- sala conferenze (50 posti)
- sala riunioni
- 4 studi medici di cui uno previsto per attività di gruppo
- spazio per i volontari LILT.



L’investimento per dare vita a Casa LILT è di circa 100.000 euro, necessari per la ristrutturazione, l’arredo degli ambulatori e l’acquisto di nuove attrezzature per potenziare i servizi di prevenzione.

Per raggiungere questo traguardo, l’associazione ha lanciato un appello alla generosità di grandi e piccoli sostenitori: Casa LILT è un progetto collettivo, un luogo che nascerà grazie alla fiducia, alla solidarietà e alla partecipazione di tutti.

Per maggiori informazioni consultare il sito <https://www.legatumori.al.it/>



SaluteMia
Società di Mutuo Soccorso
dei Medici e degli Odontoiatri ETS



SALUTEMIA, APERTE LE ADESIONI PER LA COPERTURA SEMESTRALE 2026 E ISCRIZIONE GRATUITA A FONDOSANITÀ

SaluteMia, la mutua sanitaria dei medici e degli odontoiatri, ha aperto le iscrizioni per la copertura semestrale 2026. La società di mutuo soccorso, voluta da Enpam e dai principali sindacati medici, permette agli iscritti di costruire una tutela socio-sanitaria su misura, per se stessi e per i propri familiari.

I nuovi soci possono ora sottoscrivere, a un costo ridotto, i Piani sanitari della durata semestrale, che decorrono dal 1° luglio e garantiscono copertura fino alla fine dell'anno.

Come novità del 2026, chi sceglie SaluteMia ha un biglietto di ingresso gratuito per costruire la propria rendita aggiuntiva con FondoSanità. L'intesa stretta tra i due organismi prevede infatti un accordo di interscambio e, allo stesso modo, gli iscritti a FondoSanità accedono a SaluteMia senza pagare la quota di iscrizione.

“Rete di protezione” per tutta la famiglia

Aderire all'associazione di mutuo soccorso permette di integrare l'offerta del Ssn e avere una sicurezza in più sui tempi e sulle prestazioni sanitarie.

SaluteMia permette attraverso **6 Piani sanitari**, pensati per le diverse esigenze dei professionisti in camice, di costruire una “rete di protezione” **per se stessi e per i familiari** del proprio nucleo (coniugi o conviventi, figli a carico fino a 26 anni o con disabilità), ma anche per i familiari non conviventi e le loro famiglie (fratelli e sorelle, genitori, figli oltre i 26 anni). Per garantire a tutti una serie di tutele aggiuntive in caso di visite specialistiche, esami diagnostici, ricoveri, prestazioni ospedaliere o extra ospedaliere e molto altro.

Aderire a SaluteMia è anche un'opportunità per garantirsi e garantire ai propri cari **assistenza e supporto nei momenti lieti e significativi della vita**, come durante la gravidanza e quando si diventa genitori.

Inoltre, la mutua “fatta dai medici per i medici” offre, senza costi aggiuntivi, una **copertura infortuni** a tutti gli iscritti.

Tutte le tutele di SaluteMia

SaluteMia non è una semplice assicurazione, ma una mutua integrativa di categoria, senza scopi commerciali o di lucro, che offre attraverso i Piani sanitari una copertura ad ampio raggio, in Italia e all'estero. Non prevede barriere di età per entrare e i soci possono restare iscritti anche in caso di eventi gravi.

I Piani sanitari garantiscono copertura dalle spese mediche per un ampio ventaglio di prestazioni e, oltre alle molte tutele di base, agli iscritti vengono offerte una serie di garanzie mutualistiche aggiuntive. Come misure e indennità a sostegno della genitorialità, la copertura “critical illness”, che dà un supporto economico dai 4.000 ai 9.000 euro in caso di patologie gravi, la possibilità di monitoraggio

delle patologie croniche insorte durante il periodo di iscrizione e l'adesione diretta per gli studenti universitari iscritti a Medicina oppure a Odontoiatria, attraverso tre Piani dedicati, offerti a un costo ridotto.

Aderire a SaluteMia permette inoltre di abbassare le tasse, dal momento che il contributo associativo versato è detraibile dalle imposte al 19%, fino a circa 1.300 euro

Salute e una pensione bis che puoi usare anche oggi

Grazie all'accordo stretto tra SaluteMia e **FondoSanità** (il fondo di previdenza complementare dedicato agli esercenti le professioni sanitarie), i soci di SaluteMia hanno accesso gratuito a FondoSanità. Senza pagare la quota di ingresso, possono infatti iniziare da subito a costruire una propria rendita pensionistica aggiuntiva (che vale anche come capitale utile nei momenti di necessità).

Lo stesso vale per gli iscritti a FondoSanità, che entrano gratuitamente in SaluteMia, con la qualifica di soci beneficiari. Questi possono sottoscrivere una copertura 'Critical Illness' loro dedicata, che assicura un supporto economico dai 4.000 ai 13.500 euro in caso di patologie gravi. I soci beneficiari (quindi tutti gli iscritti a FondoSanità) possono aderire anche agli altri **Piani Sanitari** offerti da SaluteMia, previa iscrizione come soci ordinari.

Come aderire

Per aderire a SaluteMia e per avere informazioni su costi e prestazioni è possibile consultare il **sito web della Mutua** oppure telefonare al numero 06.21011350.

La copertura semestrale è attiva dal mese successivo al pagamento del contributo associativo. E quindi per essere tutelati dal 1° luglio bisogna versare il contributo associativo entro giugno.

APPROVAZIONE DEL BANDO DI CONCORSO PUBBLICO PER L'AMMISSIONE N. 300 LAUREATI IN MEDICINA E CHIRURGIA, CON BORSA DI STUDIO, AL CORSO TRIENNALE FORMAZIONE SPECIFICA IN MEDICINA GENERALE, TRIENNIO 2026-2029

A decorrere dal giorno successivo data di pubblicazione del presente Bando per estratto nella G.U. - 4ª Serie Speciale - Concorsi ed Esami (N.d.R. - Al momento dell'uscita del giornale non è ancora stato pubblicato), sarà possibile presentare domanda di ammissione tramite la piattaforma web utilizzata da ASL Città di Torino, collegandosi al sito <https://aslcittaditorino.iscrizioneconcorsi.it/> entro il termine perentorio di 30 giorni, previsto a pena di irricevibilità.

Non possono essere prodotte domande per più Regioni o per una Regione e una Provincia autonoma, pena esclusione dal concorso o dal corso, qualora la circostanza venisse appurata successivamente l'inizio dello stesso.

In considerazione delle spese di organizzazione del concorso, è previsto un contributo di partecipazione al concorso pari ad € 20,00 per ciascun partecipante.

Ogni tipo di comunicazione sarà trasmessa ai candidati via Pec oppure pubblicata sul sito <https://www.aslcittaditorino.it> – sezione "Concorsi Pubblici" – "Formazione Specifica in Medicina Generale".

L'avviso del giorno e dell'ora delle prove di esame verrà pubblicato sul Bollettino Ufficiale della Regione Piemonte almeno 30 giorni prima.



FEDER.S.P.eV.

Federazione Sanitari Pensionati e Vedove
NON SOLI MA SOLIDALI

SEZIONE PROVINCIALE DI ALESSANDRIA

CONSIGLIO PROVINCIALE FEDER.S.P.EV.

Il giorno 30 maggio 2026 si è svolta l'Assemblea Provinciale per le elezioni del Consiglio Provinciale Feder.S.P.eV. di Alessandria che risulta così composto:

PRESIDENTE	Dott.ssa TRIFOGLIO Oria
VICE PRESIDENTE	Dott. NEGRI Mario
TESORIERE	Dott. GASTALDI Prospero
SEGRETARIO	Sig.ra LUME BENZI Paola
CONSIGLIERI	Dott. CHIAPPONI Roberto Dott. PORTA Pier Luigi Dott.ssa RAVERA Carla Dott. ROLDI Silvio Dott. ROMANELLO Giovanni
REVISORE DEI CONTI PRESIDENTE	Dott. GATTO Renato
REVISORI DEI CONTI EFFETTIVI	Dott.ssa MASSAVELLI Raffaella Dott.ssa OTTONE Maria Cristina
REVISORE DEI CONTI SUPPLENTE	Dott.ssa ROSSI Annamaria Franca
PROBIVIRO	Dott.ssa MONGA Silvia

RICORDIAMO

DOTT.SSA ADELAIDE POGGIO

di anni 95, medico di Medicina Generale, specialista in Pediatria
deceduta il 15 novembre 2025 ad Acqui Terme.

Rinnoviamo alla Famiglia in lutto le più sentite ed affettuose condoglianze.

ALBI PROFESSIONALI

MEDICI CHIRURGHI
Iscritti al 15.06.2026
N. 2000

ODONTOIATRI
Iscritti al 15.06.2026
N. 396

Duplici iscritti: N. 140

A.A.A. CERCASI MEDICI



FILEF BASILICATA
SOCIETÀ COOPERATIVA SOCIALE

COOPERATIVA FILEF BASILICATA

RICERCA

PERSONALE MEDICO

PER SOGGIORNI-VACANZA ESTIVI PER MINORI A TARQUINIA
LIDO (VT)

Cooperativa FILEF Basilicata ricerca personale medico da inserire nella propria struttura di Tarquinia Lido (VT) nell'ambito di un soggiorno-vacanza residenziale per minori nei seguenti periodi della stagione estiva 2026:

- dal 1 al 15 luglio 2026
- dal 16 al 30 luglio 2026
- dal 18 agosto al 1° settembre 2026

Si richiede:

- Laurea in Medicina e Chirurgia e iscrizione all'albo OMCeO;
- assicurazione sanitaria in corso di validità;
- preferibilmente possesso della partita IVA;
- una disponibilità di almeno 15 gg.

Nell'accordo sono previsti:

- 150,00 euro netti al giorno;
- ospitalità con vitto e alloggio presso la sede di lavoro;

PER SOTTOPORRE LA PROPRIA CANDIDATURA OCCORRE INVIARE
CURRICULUM VITAE E DISPONIBILITÀ A UNO DEI TURNI all'indirizzo e-mail
ricerca.personale.filefcolonia@gmail.com



ANNO 2026

**IL TERMINE ULTIMO DI RICEZIONE DEGLI ELABORATI E' FISSATO PER
IL 30 SETTEMBRE 2026 ALLE ORE 24:00**

L'ASSOCIAZIONE PROVINCIALE LILT PARMA A.P.S. – E.T.S.

in collaborazione con

ASSOCIAZIONE MEDICI SCRITTORI ITALIANI

ORDINE DEI MEDICI CHIRURGHI E ODONTOIATRI DELLA PROVINCIA DI PARMA

UNIVERSITA' DEGLI STUDI DI PARMA

UNIVERSITA' POPOLARE DI PARMA

Indice il

PREMIO LETTERARIO NAZIONALE “FLAMINIO MUSA” – XLVI EDIZIONE

Il concorso è diviso in 2 sezioni.

Alla prima sezione **“Narrativa inedita”** potranno partecipare:

- a) Medici
- b) Psicologi
- c) Altre professioni sanitarie
- d) Amici della LILT o di chi si associa al momento dell'iscrizione
- e) Studenti universitari

Tema

La prevenzione oncologica: un cammino verso la luce prima, durante e dopo la malattia. “Il momento attuale segnato dalle difficoltà oggettive sul piano non solo sanitario, ci ha mostrato come laddove si sia nel buio assoluto, obbligati a subire l’ineluttabilità degli eventi, in realtà ci si accorga di essere, si in un tunnel costretti a percorrerlo in un’unica direzione, ma in fondo al quale si vede sempre una luce tenue che ne faccia intravedere l’uscita e che diviene sempre più intensa, che è poi quella della scienza e per l’ammalato, quella della speranza in chi possa aiutarlo”.

Sul nostro sito è possibile prendere visione del bando completo e scaricare il modulo di partecipazione.

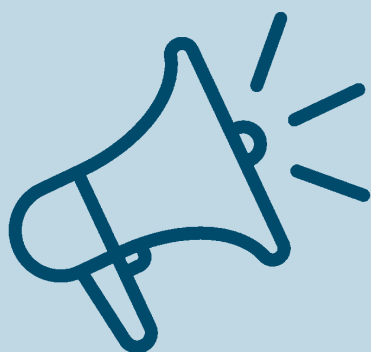

SAVE THE DATE! 30 GIUGNO 2026

CHI NON AVEVA COMPLETATO IL TRIENNIO 2020/2022 ENTRO I TERMINI, HA L'ULTIMA POSSIBILITÀ PER METTERSI IN REGOLA: FINO AL 30 GIUGNO POTRÀ ANCORA SPOSTARE I CREDITI DAL TRIENNIO 2023/2025 AL TRIENNIO 2020/2022, INCLUSI QUELLI IN MATERIA DI RADIOPROTEZIONE, DOPODICHE' NON SARÀ PIÙ ATTIVA LA FUNZIONE "SPOSTAMENTO CREDITI" VERSO IL TRIENNIO 2020/2022.

CALENDARIO EVENTI

17.06.2026 (1)	10:30 Presidio Infantile "Cesare Arrigo" di Alessandria (Spalto Marengo, 46) INAUGURAZIONE STANZA DELL'ACCOGLIENZA "OLTRE L'ORIZZONTE"
(1)	Inaugurazione della stanza dell'accoglienza realizzata per l'Ospedale Infantile grazie ai fondi della Pigjama Run 2025 organizzata da LILT, in collaborazione con Ospedali Dipinti.

Si pregano gli interessati di segnalare con tempestività le date di ogni incontro.

PROSSIME SCADENZE

Dal 01.06.2026 al 10.12.2026	Fondazione M. Tobino - Presentazione elaborati " Premio Mario Tobino narrativa psicopatografica " - 1° Edizione
30.06.2026	Ore 12:00 Feder.S.P.eV. - Bando per l'assegnazione di tre premi di studio destinati a neolaureati in Medicina e Odontoiatria, Medicina Veterinaria e Farmacia
31.07.2026	Ore 13:00 Fondazione G. Salvini - Premio tesi di Laurea anno 2026 - Specializzazione in medicina fisica e riabilitazione
31.08.2026	AMCI (Associazione Medici Cattolici Italiani) - XIX edizione Concorso letterario Naz.le "Premio Cronin 2026"
10.09.2026	Ore 12:00 ENPAM - BANDO SUSSIDI TUTELA NEONATALITÀ 2026
10.09.2026	Ore 12:00 ENPAM - BANDO PER LA CONCESSIONE DEI MUTUI IPOTECARI - ANNO 2026
10.09.2026	Ore 12:00 ENPAM - PRESTITO D'ONORE PER ISCRITTI UNDER 35 - 2026

L'Ordine dei Medici Chirurghi e degli Odontoiatri è online!

Seguici anche
su Facebook e Instagram,
resta sempre aggiornato
consultando il sito
www.ordinemedici.al.it

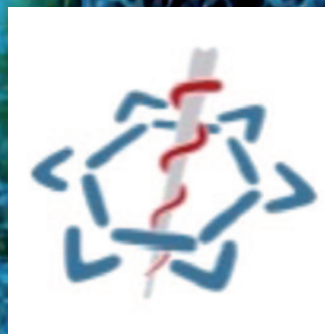

Tutte le notizie a portata di clic
grazie ad "Alessandria Medica"
sfogliabile e scaricabile